

Fondo de fomento cinematográfico y audiovisual 2016

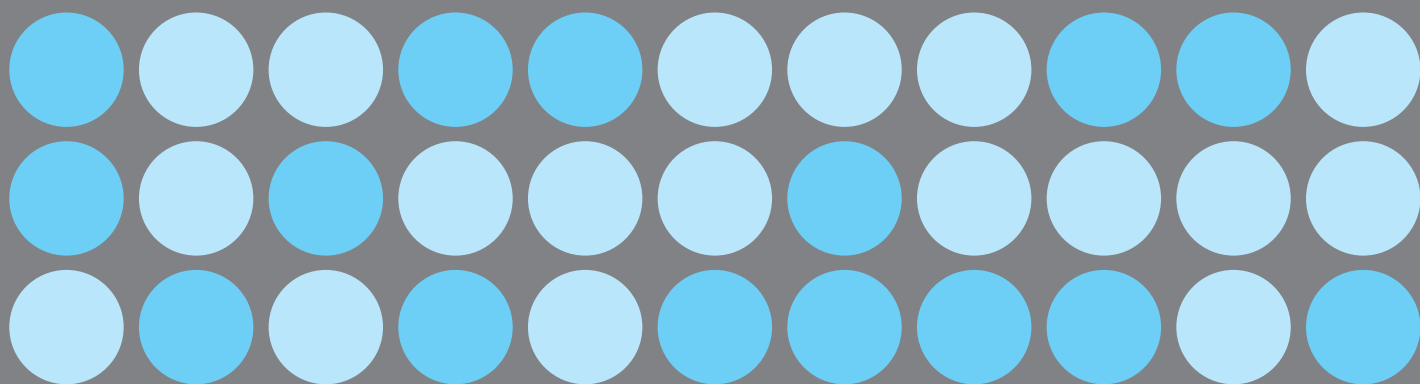

CONVOCATORIA CONCURSABLE

Bases generales | Producción de contenidos audiovisuales
Desarrollo de contenidos audiovisuales | Anexos



icauc.mec.gub.uy

icauc
uy
Dirección del Cine y Audiovisual Nacional

mec
MINISTERIO DE EDUCACIÓN Y CULTURA

INDICE

Presentación y Modalidades de apoyo	2
Bases Generales	4
Inscripción y calendario	7
Modalidad Concursable I Producción de contenidos	11
Producción de Largometraje	12
Producción de Cortometraje	15
Producción de Serie Televisiva	18
Modalidad Concursable II Desarrollo de contenidos	20
Desarrollo Proyecto Ficción	23
Desarrollo Proyecto Documental	26
Otros contenidos	29
Anexos	31

PRESENTACIÓN

Art. 1º - La Dirección del Cine y Audiovisual Nacional (ICAU), de acuerdo a lo dispuesto en la ley Nº 18.284 y su decreto reglamentario 473/008, abre el ejercicio 2016 del Fondo de Fomento Cinematográfico y audiovisual.

Este llamado ha sido diseñado de acuerdo al Plan Anual de Acción del Instituto y avalado por el Consejo Asesor Honorario de acuerdo a la ley. El Fondo de fomento cinematográfico y audiovisual 2016 cuenta con el monto otorgado por la ley Nº18.284 y normativas siguientes, más los saldos y/o reintegros de llamados anteriores y los aportes eventuales de otras instituciones a ser distribuidos entre las distintas líneas de apoyo.

MODALIDADES DE APOYO

Art. 2.- Se prevé la asignación de recursos mediante tres Modalidades:

1 – Modalidad Concursable

Se realizará una convocatoria a concurso de proyectos para la asignación de recursos para las líneas de Desarrollo y Producción de contenidos. Los proyectos que pasen la etapa de admisión serán evaluados por un Jurado conformado a tales efectos. Los montos máximos anuales globales asignados para cada una, de acuerdo al los ejes estratégicos y Plan de Anual de Acción 2016 son las siguientes:

Convocatoria a Desarrollo y Producción de contenidos

Producción de contenidos	\$U 16.360.000*
Desarrollo de contenidos	\$U 1.961.000

*No se incluyen en esta cifra los aportes adicionales de las televisoras públicas ni de la Secretaria de DDHH de la Intendencia de Canelones los cuales serán detallados en las líneas correspondientes.

Por otra parte, se llamará a concurso de proyectos en coproducción con Brasil en el marco del Protocolo de Cooperación ICAU-ANCINE, a proyectos en coproducción minoritaria con Chile en el marco del Protocolo a suscribir entre ICAU y CNCA, así como también a proyectos en coproducción minoritaria con el resto de los países en el marco del Acuerdo Latinoamericano de Coproducción Cinematográfica en tres convocatorias adicionales.

Convocatoria coproducción

Coproducción Brasil (Protocolo ICAU - ANCINE)	\$U3.015.000*
Coproducción minoritaria con Chile	\$U2.110.500*
Coproducción minoritaria con otros países	\$U1.206.000*

*El tipo de cambio para la adjudicación de estos premios es de la fecha de publicación de estas Bases (\$U30.15 tipo de cambio del 28-12-15). El monto adicional de USD50.000 adjudicados al coproductor mayoritario brasileño en el marco del Protocolo ICAU-ANCINE y las condiciones para su desembolso serán determinados y hechos efectivos por la ANCINE y constará en las Bases respectivas.

Las fechas de los llamados a concurso, los fallos para cada categoría y los requisitos de presentación serán publicados en la web de ICAU y estarán regidos por estas Bases Generales. El calendario previsto puede consultarse

en el Art. 12 de estas Bases, y en la web de ICAU: www.ica.uv.mec.gub.uy. Los montos a adjudicar en estas convocatorias en el 2016 serán los siguientes:

2 – Modalidad No Concursable

Los proyectos presentados a esta modalidad que cumplan con los requisitos previstos serán analizados mes a mes según la línea de que se trate por la Comisión Ejecutiva Permanente (CEP) o el Comité de Evaluación correspondiente que adjudicarán los apoyos de acuerdo a los parámetros fijados en las Bases y a los objetivos establecidos por la ley y el Plan Anual de Fomento.

Las líneas de apoyo en esta modalidad son:

Promoción del cine nacional	monto máximo asignado \$U 6.217.500
Posicionamiento Internacional	monto máximo asignado \$U 2.520.000
Difusión de Contenidos	monto máximo asignado \$U 1.800.000

3 – Acciones Institucionales

Para cumplir cabalmente con los objetivos planteados en los Ejes estratégicos y el Plan Anual, la Dirección del Cine y Audiovisual Nacional ejecutará ayudas, actividades o intervenciones surgidas de los Ejes estratégicos y de los objetivos que serán desarrollados directamente o por gestiones delegadas de ICAU. Consistirán en acciones estructurales tendientes a mejorar el entorno, atendiendo áreas que no surgen directamente del Plan anual o de la demanda, sino que abarcan zonas comunes del desarrollo de la actividad en toda su cadena de valor.

En 2016 se implementarán acciones que abarquen las siguientes áreas de interés, de forma no excluyente:

- Posicionamiento Internacional del Uruguay audiovisual: Películas, Proyectos y Premiaciones
- Conservación del patrimonio audiovisual
- Difusión de la Cultura Cinematográfica
- Premiaciones Profesionales y Artísticas
- Exhibición Cinematográfica y Audiovisual
- Formación
- Sistemas de información integrada
- Promoción y visibilidad de espacios y programas de cine y audiovisual nacional en TV abierta
- Gestión delegada

Dentro del área Gestión delegada se destinarán recursos financieros a los proyectos PUENTES – EAVE Uruguay y DOCMONTEVIDEO en forma prioritaria

Gestión delegada \$U700.000

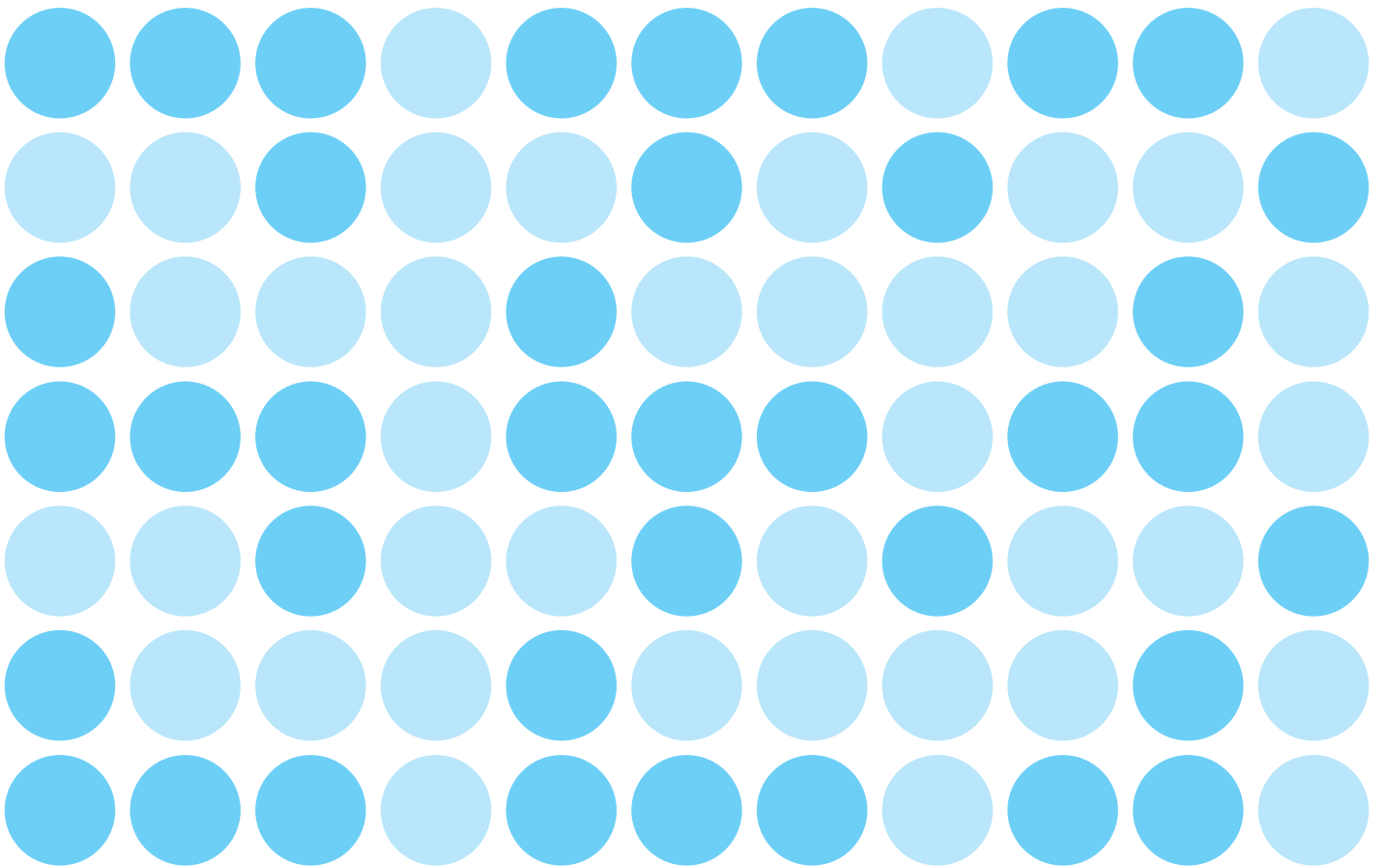

BASES GENERALES

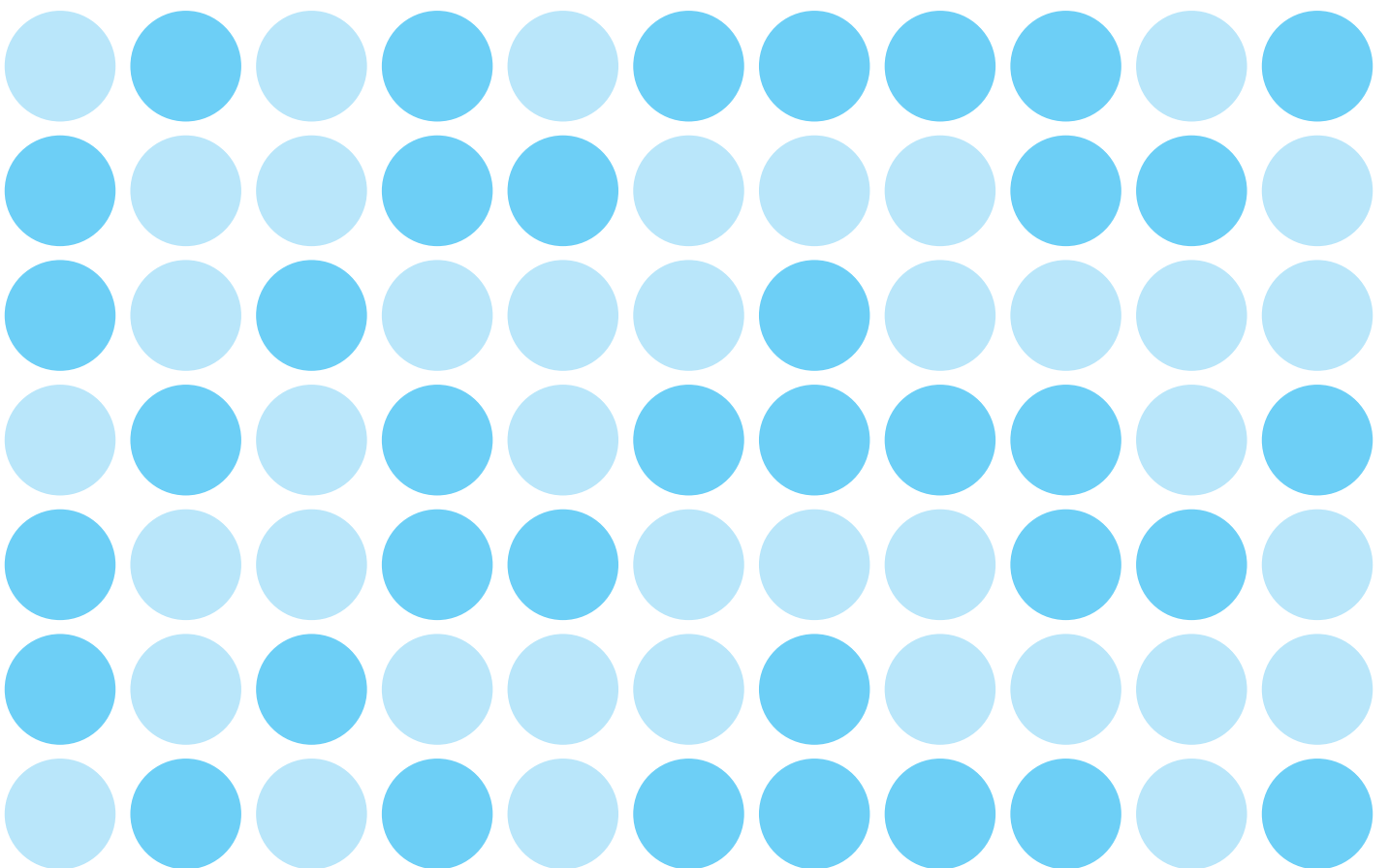

B A S E S G E N E R A L E S

DE LOS POSTULANTES:

Art. 3.- Podrán presentar proyectos a este llamado personas físicas mayores de 18 años, de nacionalidad uruguaya o extranjeras con residencia mayor a 5 años, inscriptas en el Registro Cinematográfico y Audiovisual del ICAU que acrediten fehacientemente estar al día con los requisitos legales exigidos.

También podrán presentarse personas jurídicas de derecho público o privado, inscriptas en el Registro Cinematográfico y Audiovisual del ICAU, y será su representante legal autorizado, con certificación notarial vigente, quien deberá completar la ficha de inscripción y, en el caso de ser seleccionado por el Comité Evaluador, asumir la responsabilidad legal por la completa ejecución del proyecto mediante Convenio. No serán aceptadas inscripciones efectuadas por terceros.

En el caso de las líneas que requieran la presentación de una empresa productora, se tendrá en consideración aun a aquellos postulantes que no puedan presentar los datos y documentos de ésta al momento de la inscripción. Estos casos se considerarán excepcionales y, de resultar con proyectos ganadores, deberán presentar la documentación completa y al día en un plazo no mayor a treinta (30) días corridos luego de publicados los fallos para poder convertirse en adjudicatarios. La lista de los proyectos seleccionados que se encuentren en esta situación de inscripción condicionada será publicada junto con los fallos, para que los postulantes puedan regularizar su situación en el plazo determinado. La adjudicación se considerará provisoria hasta ese momento.

INHABILIDADES Y LIMITACIONES

Art. 4.- No podrán presentar proyectos aquellas personas físicas o jurídicas que se encuentren inhabilitadas por incumplir con sus obligaciones con el Instituto o que no se encuentren registradas en el Registro ICAU.

Cada postulante podrá presentar más de un proyecto, pero no un mismo proyecto a distintas líneas concursables en una misma Convocatoria.

DE LOS DERECHOS DE AUTOR

Art. 5.- Los postulantes asumirán la responsabilidad emergente por los derechos utilizados, debiendo tener presente lo dispuesto por la legislación de derechos de autor vigente (Ley Nº 9739 y modificativas). En todos los casos deberán establecer la titularidad de las obras utilizadas, y en el caso de obras de terceros disponer del contrato de cesión de derechos de autor a su nombre, o al de la empresa, debiendo contar además con cualquier los requisito necesarios por derechos autorales o conexos de forma tal que se asegure la total realización del proyecto en caso de ser adjudicatario.

RESPONSABLE TECNICO

Art. 6.- Luego de comunicados los fallos los adjudicatarios deberán designar un Responsable Técnico autorizado, quien deberá estar Inscripto en el Registro Cinematográfico y Audiovisual del ICAU, y será el interlocutor válido frente al Instituto por los aspectos técnicos del proyecto, debiendo proporcionar información sobre éste siempre que le sea requerida. En caso de que la figura de Responsable Técnico no coincida con la del postulante, este deberá proporcionar todos sus datos al Instituto, en un plazo de treinta (30) días corridos luego de comunicados los fallos.

En caso de incumplimiento del Responsable Técnico ante las consultas y demandas del ICAU, el Instituto notificará al Responsable Legal, quien deberá responder por las obligaciones incumplidas.

DE LOS PROYECTOS

Art. 7.- Sólo podrán presentarse proyectos y/o películas nacionales y/o en coproducción internacional, que cuenten con el Certificado de Nacionalidad expedido por el ICAU. Cada postulante podrá presentar más de un proyecto. El plazo máximo de ejecución de los proyectos será de dos años a partir de la firma del Convenio, salvo indicación en contrario. Este plazo será prorrogable excepcionalmente mediante la presentación de elementos justificativos y de un informe de los avances efectivamente realizados, aprobados por el ICAU.

FINANCIACIÓN

Art. 8.- Todos los proyectos deberán presentar un plan financiero que dé cuenta de la financiación asegurada al momento de presentarse al Fondo, con el detalle de las fuentes que la componen, el tipo de aporte y el monto y porcentaje total del presupuesto con el que participan, así como del monto y porcentaje a financiar y las estrategias para la obtención de la financiación restante.

Toda la información económica así como los montos solicitados deberán presentarse en moneda nacional. No se aceptarán solicitudes expresadas en moneda extranjera. Los presupuestos deberán cubrir todos los rubros necesarios para la completa realización del proyecto, e incluir los costos financieros, legales, previsionales e impositivos.

No se financiará, en principio, la compra de equipamiento, a menos que ésta insuma un costo menor al del alquiler en condiciones normales para los plazos previstos en el proyecto, y en el caso de hacerlo, deberá ser declarada y autorizada previamente por el ICAU.

PRESENTACION DE INFORMACIÓN FALSA

Art. 9.- La presentación de documentación o información falsa aparejará una sanción al postulante y a la empresa productora, quienes podrán quedar inhabilitados de presentarse al Fondo de Fomento Cinematográfico por cinco años a partir de constatada la falta. De existir ya adjudicación y/o convenio firmado, ambos podrán ser rescindidos. Todas las sanciones por presentación de información falsa, inexacta o errónea serán determinadas por ICAU.

ACEPTACIÓN E INTERPRETACIÓN DE LAS BASES

Art. 10.- La presentación del formulario y documentos requeridos para la inscripción implica el conocimiento y la aceptación de la totalidad de las Bases de este llamado. Toda situación no comprendida en estas bases o toda duda ante su interpretación, será resuelta por el ICAU, quien podrá consultar con los órganos de asesoramiento y articulación, según el caso.

DE LOS COMITÉS DE EVALUACIÓN

Art. 11.- Los proyectos presentados a las líneas Concursables de Producción, Coproducción Minoritaria y Desarrollo, una vez admitidos, serán evaluados por un Jurado externo especialmente designado por el ICAU. Este Comité Evaluador estará integrado por tres (3) o cinco (5) miembros, de acuerdo a las líneas de apoyo. El jurado de Producción de contenidos de TV integrará a un representante de cada canal de TV Pública.

Los proyectos presentados al concurso ICAU-ANCINE serán evaluados por un Comité Binacional.

Los proyectos presentados a las líneas de Difusión de contenidos audiovisuales Festivales y Muestras serán evaluados por un Comité Evaluador compuesto por cinco (5) miembros, de los cuales tres (3) serán los integrantes de la Comisión Ejecutiva Permanente y, eventualmente, dos (2), otros miembros del Consejo Asesor Honorario, de acuerdo a la línea en consideración. Podrá, en caso de considerarse necesario, incorporar la presencia de un (1) asesor técnico.

Los proyectos serán evaluados de acuerdo a los siguientes criterios:

- a) Calidad
- b) Impacto social, artístico y cultural
- c) Viabilidad técnica y financiera
- d) Estructura de financiamiento

Se tomará en consideración los antecedentes técnicos, artísticos y de cumplimiento de producciones anteriores o de otros sistemas de incentivos o ayudas para la producción cinematográfica y audiovisual de otros países.

Dentro de los 30 días posteriores a la admisión, los Jurados y Comités de Evaluación deberán remitir su informe a la dirección del ICAU, quien instrumentará sobre el otorgamiento de los Fondos Concursables en conformidad con los Ejes estratégico, el Plan Anual y los procedimientos establecidos en el decreto 473/008 y de acuerdo a la forma de administración que surge de la Ley de cine y audiovisual 18.284 en su art. 2, literal J.

Los proyectos presentados a las líneas No Concursables de Posicionamiento Internacional a lo largo del año serán evaluados por la Comisión Ejecutiva Permanente, que se reunirá el último día hábil de cada mes para considerar los proyectos presentados en los treinta días anteriores.

El Comité Evaluador de Muestras y Festivales se reunirá semestralmente para evaluar las propuestas que sucederán en el semestre y determinar el calendario que surja de ellas.

Los proyectos presentados a las líneas de Promoción del cine nacional serán evaluados por un Comité de evaluación de tres miembros designados por el ICAU que se reunirá el segundo martes de cada mes, siempre que existan proyectos presentados.

Los fallos de los Jurados y los Comités de Evaluación del Fondo de fomento Cinematográfico serán inapelables.

INSCRIPCIÓN Y CALENDARIO DE LAS CONVOCATORIAS

Art. 12.- La inscripción y presentación de proyectos se hará únicamente por vía digital según procedimiento indicado en la página web de ICAU. No se aceptarán propuestas en papel o presentadas por otras vías.

La inscripción de proyectos a la Convocatoria de la modalidad Concursable, que incluye las líneas de Desarrollo y Producción de contenidos audiovisuales abrirá el día **21 de enero de 2016** y se encontrará abierta hasta las **18:00 horas** del día **29 de febrero de 2016**. Las propuestas podrán presentarse en cualquier momento dentro de ese lapso. La imposibilidad o dificultades de subida de los materiales solicitados por causa de sobrecarga del servidor en los días de cierre de las Convocatorias no podrán ser esgrimidas como causales de prórroga u otra consideración especial.

La inscripción de proyectos en la modalidad No concursable se podrá efectuar en cualquier momento del año a partir de diciembre de 2015 y hasta el 28 de diciembre de 2016, con la anticipación indicada según la línea de apoyo.

Las frecuencias y plazos de las reuniones del Comité de evaluación de Muestras y Festivales, del Comité de Promoción del Cine nacional y del Comité evaluador de Posicionamiento Internacional están descriptas en la bases de las líneas correspondientes.

En la web del ICAU se podrá acceder a una lista de preguntas frecuentes ([FAQ](#)), y un instructivo para completar el formulario en línea. También estará disponible la dirección de correo electrónico fomentocine@mec.gub.uy, para despejar dudas o consultas específicas sobre estas bases.

Art 13.- La inscripción deberá contener la siguiente información y se considerará completa una vez terminada y tomada la opción A o B

Información de la inscripción:

Formulario de inscripción completo

Documentación básica vigente (Certificado de nacionalidad y cédula del postulante en todos los casos; Certificado único de DGI, Certificado común de BPS y, en el caso de no ser persona física o sociedad de hecho, Certificado de existencia, vigencia y representación o carta poder que habilita al postulante, si corresponde)

Guión (si corresponde)

Cuerpo del proyecto (ver requisitoria particular de cada línea)

Anexos (otra documentación pertinente y/o probatoria)

Toda la documentación probatoria incluida en los Anexos deberá ser la original, fechada, firmada y escaneada. Los originales podrán ser requeridos por ICAU en cualquier momento a partir de la presentación.

Una vez completada la inscripción en línea y hasta un plazo menor de una semana a partir de cierre del llamado, los postulantes bien podrán tomar la opción A o B.

A - Enviar a proyectosicau@gmail.com un correo electrónico con el asunto NÚMERO DE INSCRIPCIÓN + NOMBRE PROYECTO + LÍNEA + APELLIDO DEL POSTULANTE y como adjunto la réplica exacta de la documentación presentada en el proyecto y el Comprobante de postulación

B - Entregar en mano en el ICAU (Juan Carlos Gómez 1276, Montevideo, CP 1000) un sobre cerrado conteniendo:

Un CD rotulado con número de inscripción, nombre del proyecto y apellido del postulante conteniendo una réplica exacta de la documentación presentada en el proyecto.

(Opcional) 1 DVD rotulado con número de inscripción, nombre del proyecto y apellido del postulante conteniendo obra previa del director u otros materiales audiovisuales adicionales a la presentación si presenta y prefiere no hacerlo con enlaces online.

Una constancia de recepción de documentación será entregada al postulante al momento de la entrega. Aquel postulante que, teniendo obra previa o material adicional lo entregara al momento de la postulación (en Anexos) deberá cumplir con los plazos de la convocatoria

Para los postulantes con residencia en el Interior del país se tomará como válida la presentación de este material vía correo certificado, siempre que el envío sea despachado antes del cierre del llamado. Se tomará como válida la fecha indicada en el matasellos.

La obra previa o el material audiovisual adicional serán ofrecidos al jurado que podrá o no solicitar su visionado.

Los proyectos que presenten modificaciones a la presentación original no serán aceptados.

La presentación de la documentación de respaldo no sustituye en forma alguna a la inscripción oficial que deberá ocurrir dentro de los plazos fijados en la convocatoria.

ADMISIÓN

Art. 14.- Los proyectos presentados serán revisados administrativamente en el ámbito del ICAU a fin de verificar que cumplan con todos los requisitos exigidos para cada línea y modalidad, así como la veracidad de todos los documentos que considere pertinentes. Se constatará que la fecha de envío se encuentre dentro de los plazos determinados. No se aceptarán propuestas incompletas o inscriptas en líneas que no corresponden. Los proyectos podrán ser:

ADMITIDOS	Si se cumple con los requisitos exigidos
RECHAZADOS	Si no se cumple con los requisitos exigidos o se constata la falta de alguno de los documentos requeridos.
OBSERVADOS	Si se observa alguna falla considerada menor por la Comisión de Evaluación Técnica

Los postulantes cuyos proyectos sean observados tendrán dos días corridos de plazo a partir de su notificación para presentar la información requerida. De no hacerlo, vencido el plazo, los proyectos serán considerados fuera de concurso. A estos efectos, la notificación se cursará por correo electrónico a la dirección proporcionada por el postulante al momento de la inscripción.

CAMBIO DE BENEFICIARIO

Art. 15.- Aquellos proyectos que, habiendo resultado ganadores en alguna de las categorías y por las razones que fuere, soliciten el cambio de postulante/responsable legal, deberán tramitar el cambio dentro de los **treinta (30) días** corridos luego de emitidos los fallos, aduciendo las razones del caso, y presentando la documentación de cesión correspondiente firmada por el postulante, así como la documentación requerida en la inscripción con los datos del nuevo responsable, quien deberá reunir condiciones similares de experiencia y cumplir con todos los requisitos exigidos en estas bases. Todo cambio de beneficiario deberá ser aprobado por la CEP.

DE LOS CONVENIOS

Art. 16.- Los responsables de los proyectos seleccionados deberán firmar con ICAU un Convenio en el que se establecerán los deberes y obligaciones de las partes. Los textos de los Convenios serán proporcionados por el ICAU, e incluirán el detalle de la siguiente información, entre otras:

El compromiso por parte del beneficiario de la realización del proyecto en todos sus términos en el plazo requerido. La designación expresa del Responsable Técnico.

La modalidad de pago (montos y plazos de las partidas) de la suma total adjudicada.
El número máximo de Informes de Revisión Limitada de Rendición de Cuentas exigidos para la línea.
Las contrapartidas y/o reembolsos a los que el beneficiario se obliga.
Los Convenios deberán ser firmados luego de comunicados los fallos, y en el plazo de **un año** como máximo.

Los proyectos que resulten beneficiarios de las líneas del Fondo de fomento cinematográfico y audiovisual deberán designar, para el depósito de los pagos correspondientes al premio, un número de cuenta en el Banco República (BROU) o del listado de Bancos que el Administrador del fondo disponga.

OBLIGACIONES

Art. 17.- Una vez aprobados los proyectos deberán producirse tal y como fueron presentados. Cualquier cambio que afecte sustancialmente la constitución del proyecto deberá ser informado de inmediato al ICAU y estará sujeto a la aprobación de éste y la Comisión Ejecutiva Permanente, que podrán ratificar o dejar sin efecto el apoyo otorgado por el Comité de Evaluación correspondiente

Además de la obligación de la ejecución del proyecto presentado en su totalidad, se incluirá en los convenios otra serie de obligaciones imprescindibles para el seguimiento técnico y económico de los proyectos. Todos los proyectos deberán presentar informes técnicos de avance cada seis (6) meses como mínimo, y toda la documentación que se le solicite desde la comisión de seguimiento técnico referente a la ejecución del proyecto.

No obstante esto, los proyectos deberán presentar un informe completo de las actividades realizadas al finalizar la ejecución e incluir en éste el listado de créditos con las listas técnicas y artísticas, o en su caso, del equipo de gestión, completas, así como un *dossier* de prensa físico y digital (EPK), de modo de comprobar el cumplimiento de las cláusulas de obligación de presencia institucional.

El incumplimiento de las obligaciones pactadas por Convenio será causal de inhabilitación para presentarse al Fondo de Fomento tanto para el Responsable Legal como para la Empresa, por un período de cinco (5) años, a partir de la ratificación de la falta y la consiguiente sanción por parte del ICAU.

OBLIGACIÓN DE MENCIÓN AL ICAU

Los convenios establecerán como una obligación ineludible la inclusión del logotipo del ICAU en toda obra o actividad financiada por el Fondo de Fomento Cinematográfico y en todo material producido para su desarrollo, lanzamiento y promoción. La mención del apoyo otorgado por ICAU deberá figurar en todos los materiales promocionales, en los términos que éste defina. Las obras resultantes de proyectos seleccionados en las líneas concursables deberán incluir la presencia institucional en los créditos iniciales y finales en los términos que ICAU defina

A esta obligación se le sumará el logotipo de los canales de televisión pública para los proyectos en el marco del Convenio ICAU- CANALES en los términos que éstos definan, de la Intendencia de Canelones en los términos que ésta detalle, la Marca País de Uruguay y/u otros que ICAU define

CONTRAPARTIDAS Y REEMBOLSOS

Art. 18.- Según la línea de apoyo, los convenios establecerán la obligación de contrapartidas por parte del beneficiario, entendiéndose por éstas a acciones específicas en aras del sector audiovisual (formación de públicos y profesionales, difusión de contenidos, etc.)

Algunas de las líneas incluirán, además, la obligación del reembolso de los fondos otorgados siempre y cuando la producción alcance un resultado económico neto positivo. Dicho reembolso será proporcional a la participación del ICAU en la producción del proyecto. Se considerarán ingresos netos aquellos obtenidos por la producción a partir de la explotación comercial, que superen el monto de los costos de producción establecidos en el proyecto aprobado.

En el caso de coproducciones internacionales y de ventas al exterior, la proporcionalidad se aplicará al porcentaje de participación nacional en el proyecto y de éste en el mercado internacional. Los fondos reembolsados serán reintegrados al Fondo de fomento cinematográfico y audiovisual.

A los efectos de fiscalización, el Beneficiario y la Empresa deberán entregar semestralmente al ICAU un informe del resultado económico de los proyectos de las líneas sujetas a obligación de reembolso, a partir del comienzo de la explotación comercial del proyecto y hasta 3 (tres) años después.

ARCHIVO

Art. 19.- Todas las obras cinematográficas y audiovisuales que reciban aportes del Fondo de Fomento Cinematográfico deberán ser depositadas para su archivo y conservación. Con este fin, los beneficiarios deberán entregar a ICAU, en un plazo no mayor a seis meses luego de finalizada la exhibición en salas a nivel nacional, una copia de distribución en condiciones óptimas de conservación. Este plazo podrá prorrogarse únicamente en casos excepcionales, mediante presentación de informe justificativo a aprobarse por la CEP.

RENDICION DE CUENTAS

Art. 20.- Los beneficiarios deberán dar cuenta del destino de la totalidad de los fondos adjudicados mediante Informes de Revisión Limitada de Rendición de Cuentas, tantos como se indique en la modalidad de pago de la línea a la que se presentó el proyecto. Los informes deberán ser elaborados de acuerdo a lo dispuesto por la Ordenanza Nº 77 del Tribunal de Cuentas de la República y demás normas establecidas por la Contaduría General de la Nación, según modelo proporcionado por el ICAU y por parte de un Contador Público. Los originales deberán ser timbrados y entregados en mano en las oficinas del Instituto. El pago de honorarios y todo otro gasto correspondiente a la elaboración de estos informes será de cargo del beneficiario.

Sin perjuicio de lo anterior y de acuerdo a cada línea de apoyo, podrán solicitarse Informes de Ejecución de los fondos adjudicados, firmados por su responsable legal.

No podrán liquidarse con afectación al Fondo de Fomento Cinematográfico gastos efectuados con anterioridad a la fecha de adjudicación (fecha de acta del Jurado o Comité de Evaluación correspondiente).

COMUNICACIÓN

Art. 21.- Los beneficiarios del Fondo de Fomento serán notificados por el ICAU.

Las Resoluciones de ICAU con los ganadores de la modalidad Concursable serán comunicadas a través de la página web del ICAU (www.ica.u.mec.gub.uy) y del Diario Oficial.

Las Resoluciones de los Comité Evaluadores en la modalidad No Concursable serán comunicadas a través de la página web del ICAU (www.ica.u.mec.gub.uy)

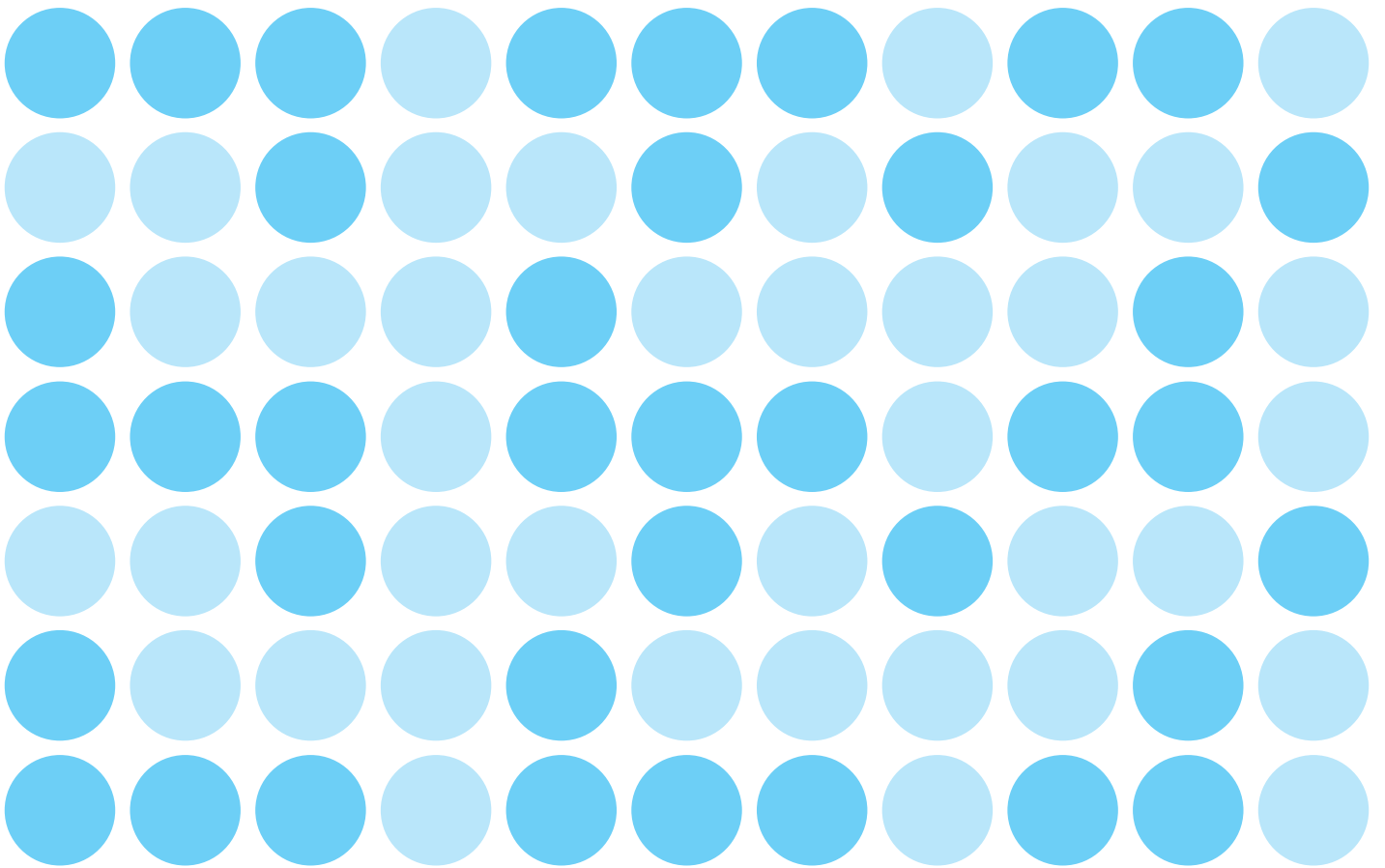

PRODUCCIÓN DE CONTENIDOS AUDIOVISUALES

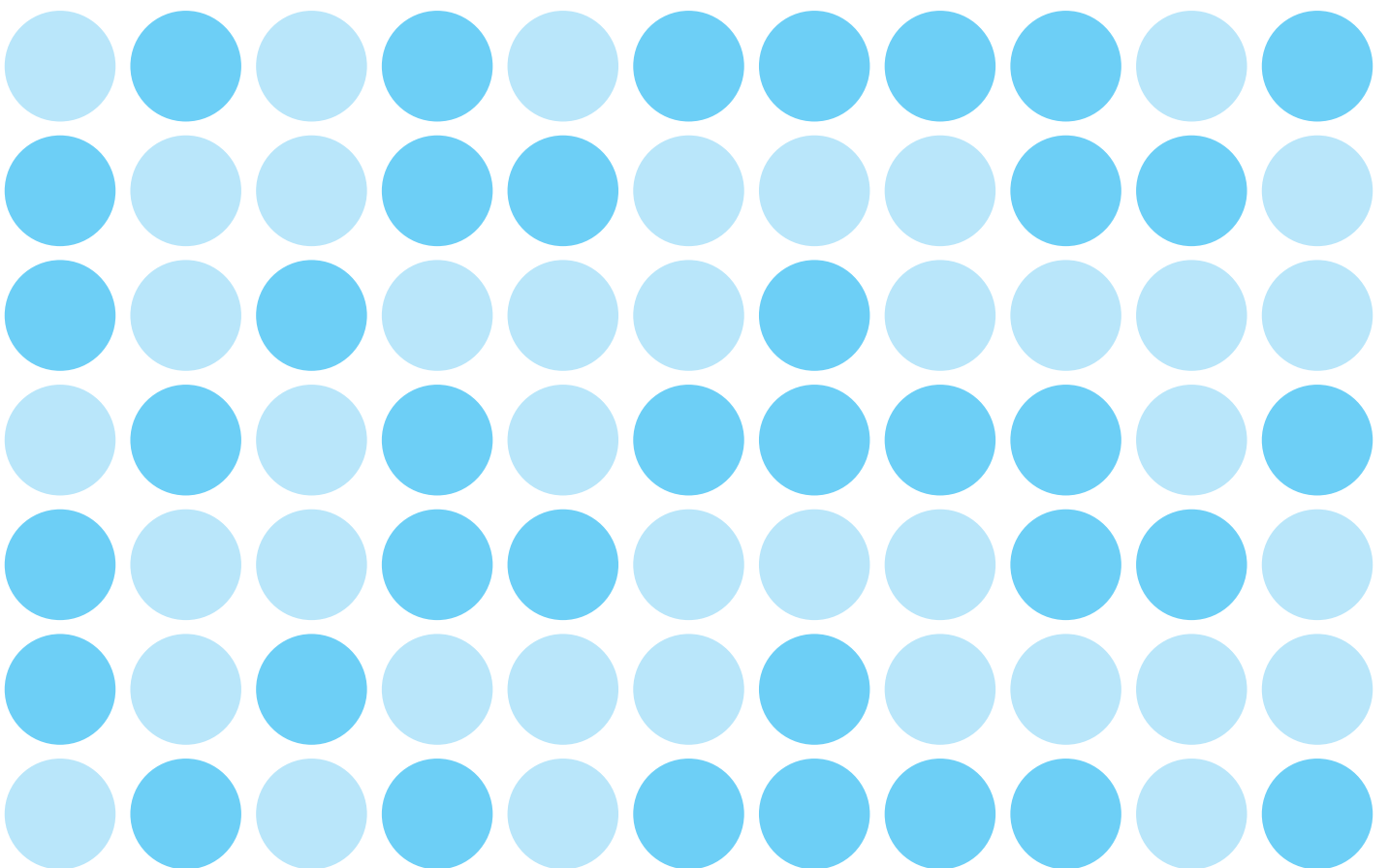

**MODALIDAD CONCURSABLE
I PRODUCCIÓN DE CONTENIDOS AUDIOVISUALES**

Objetivos generales: estimular la cantidad y calidad de las producciones cinematográficas y audiovisuales uruguayas mediante el fomento de proyectos de producción independiente de todo el país.

Dirigida a: empresas productoras y productores independientes con personería jurídica inscriptos en el Registro Cinematográfico y Audiovisual del ICAU, que cumplan con las condiciones establecidas en las Bases Generales y con sus obligaciones al día con el Instituto. Aquellos postulantes que no puedan presentar los datos y/o documentos de la empresa al momento de la inscripción podrán inscribir proyectos en forma condicionada, indicándolo expresamente en el formulario (Ver Art. 3 de Bases Generales).

Líneas, distribución y montos máximos:

A – LARGOMETRAJE

FICCIÓN ÓPERA PRIMA*	hasta un proyecto de un máximo de \$U 2.900.000
FICCIÓN	hasta dos proyectos de un máximo de \$U3.800.000 cada uno

DOCUMENTAL ÓPERA PRIMA*	hasta un proyecto de un máximo de \$U 1.175.000
DOCUMENTAL	hasta dos proyectos de un máximo de \$U1.700.000 cada uno

B – CORTOMETRAJE

FICCIÓN ÓPERA PRIMA*	hasta un proyecto de un máximo de \$U 200.000
FICCIÓN	hasta un proyecto de un máximo de \$U 260.000

C – SERIES DE TV

DOCUMENTAL	hasta 1 proyecto de un máximo de \$U 900.000 más complemento TNU y Tevé Ciudad**
------------	--

*Se entenderá por ÓPERA PRIMA al primer largometraje de un Director

**El premio de serie televisiva estará integrado en el marco de los Convenios ICAU - Canales de Televisión

De los premios otorgados por el Fondo de fomento podrá destinarse un apoyo complementario al o los proyecto/s que desarrollen reflexiones en el marco de las definiciones establecidas por el Gobierno de Canelones sobre el abordaje a temáticas relacionadas a los Derechos Humanos, ponderando de entre estas aquellos que incluyan a Canelones como parte de su proyecto de realización . El monto de estos apoyos complementarios variará de USD 5000 para largometrajes a USD 2000 para cortometrajes. Los apoyos se harán efectivos en las formas y plazos que la Secretaría de DDHH, la Dirección General de Desarrollo Social y la Dirección General de Cultura de la Intendencia de Canelones determinen. Ver Anexo Línea Canaria.

LÍNEA A – PRODUCCION DE LARGOMETRAJE

Objetivos particulares:

Estimular la variedad, cantidad y calidad de las producciones de largometraje nacionales con destino a salas comerciales y otras formas de circulación que eventualmente puedan surgir, las cuales serán puntualmente analizadas.

Elegibilidad:

Serán elegibles aquellos proyectos producidos en forma independiente, que al momento del cierre de esta convocatoria sean mayoritarios nacionales con una duración mínima de setenta minutos, con formato de captura digital 1080p o superior y de exhibición DCP, con estreno previsto para el 2017 que no hayan comenzado su fotografía principal al momento del cierre del llamado. En caso de documentales o animaciones se aceptará la postulación de aquellos proyectos que no hayan completado el 50% de su fotografía principal al momento del cierre del llamado

Se considerará Ópera prima al primer largometraje de un Director. El cumplimiento de la condición de Ópera prima deberá estar claramente expresada y documentada en la presentación del proyecto correspondiente

Modalidad de pago: se prevé el pago de un 10% del monto asignado a partir de la firma del convenio, un 45% al inicio de rodaje, un 30% con fin de rodaje, previa entrega de Informe de Ejecución por el 55%; un 10% contra entrega de la copia de la obra finalizada en formato DVD y un 5% con fecha de estreno, previo Informe de Revisión Limitada por el 100% del monto asignado.

Obligación de Reembolso: esta línea está sujeta a la obligación de reembolso, de acuerdo a lo establecido en el **Artículo 18** de las Bases Generales.

REQUISITOS PARTICULARES LARGOMETRAJE FICCIÓN Y FICCIÓN ÓPERA PRIMA*

Los proyectos inscriptos en esta línea deberán completar el **Formulario de Inscripción**, indicando línea y modalidad a la que postula y presentar la documentación en **4 PDF**, según el siguiente orden:

PDF 1. Documentación básica de inscripción vigente:

- a. Certificado de nacionalidad del proyecto
- b. Cédula de Identidad del postulante
- c. Certificado Único de DGI de la empresa
- d. Certificado Común de BPS de la empresa
- e. Certificación notarial (Certificado de Existencia, Vigencia y Representación o Carta Poder con certificación de firmas) que habilite al postulante a firmar por la empresa

PDF 2. Guión (en formato profesional, Courier New tamaño 12, impreso a una carilla y páginas numeradas).

PDF 3. Cuerpo del Proyecto

- a. Storyline (de no más de cinco líneas)
- b. Sinopsis argumental (de no más de una carilla)
- c. Ficha Técnica (título, productora, formatos de captura y final, duración)
- d. Lista Técnica, artística, actores (confirmados, con N° de Registro ICAU)
- e. Antecedentes del Proyecto
- f. Antecedentes del Productor y casa productora
- g. Antecedentes del Director
- h. Notas del Director
- i. Plan de Producción (estimación de tiempos por etapas y cronograma de actividades).
- j. Presupuesto detallado (global y desglosado por rubros, incluyendo costos de desarrollo, preproducción, rodaje y postproducción hasta la primera copia final, en moneda nacional).
- k. Plan Financiero discriminando aportes de capital, bienes y servicios, confirmados y a confirmar.
- l. Otros contenidos que considere relevantes.

PDF 4. Anexos conteniendo

- a. Certificado de Inscripción del Guión en el Registro de Propiedad Intelectual
- b. Contrato de cesión de derechos de Guión al postulante, si corresponde
- c. Contrato de cesión de derechos de la Obra Adaptada, si corresponde
- d. Cartas de Intención de los técnicos y actores confirmados de haberlos
- e. Documentación probatoria del Plan Financiero, incluyendo contratos de coproducción, producción asociada, u otros si los hubiera, y resumen de las obligaciones contraídas, porcentaje de participación, territorios y porcentajes de recuperación.
- f. Otros documentos que considere relevantes
- g. Enlace/s a los materiales audiovisuales adicionales u obra previa (solo en el caso de que corresponda y no se desee entregar copia física en oficina del ICAU hasta una semana después del cierre)

REQUISITOS PARTICULARES LARGOMETRAJE DOCUMENTAL Y DOCUMENTAL ÓPERA PRIMA

Los proyectos inscriptos en esta línea deberán completar el **Formulario de Inscripción**, indicando línea y modalidad a la que postula y presentar la documentación en **4 PDF**, según el siguiente orden:

PDF 1. Documentación básica de inscripción vigente:

- a. Certificado de nacionalidad del proyecto
- b. Cédula de Identidad del postulante
- c. Certificado Único de DGI de la empresa
- d. Certificado Común de BPS de la empresa
- e. Certificación notarial (Certificado de Existencia, Vigencia y Representación o Carta Poder con certificación de firmas que) habilite al postulante a firmar por la empresa

PDF 2. Tratamiento documental detallado o Guión.

PDF3. Cuerpo del Proyecto, conteniendo:

- a. Story Line (de no más de cinco líneas)
- b. Sinopsis argumental (de no más de una carilla)
- c. Ficha técnica (título, productora, formatos de captura y final, duración)
- e. Lista técnica (nómina de técnicos confirmados, con N° de Registro ICAU)
- d. Antecedentes del proyecto
- f. Antecedentes del Productor y casa productora
- g. Antecedentes del Director
- h. Motivación
- i. Plan de producción (estimación de tiempos por etapas y cronograma de actividades)
- j. Presupuesto detallado (global y desglosado por rubros, incluyendo costos de desarrollo, preproducción, rodaje y postproducción hasta la primera copia final, en moneda nacional)
- k. Plan financiero discriminando aportes de capital, bienes y servicios, confirmados y a confirmar.
- l. Otros contenidos que considere relevantes.

PDF 4. Anexos, conteniendo:

- a. Certificado de Inscripción del tratamiento o guión en el Registro de propiedad intelectual
- b. Contrato de cesión de derechos de guión al postulante, si corresponde
- c. Contrato de cesión de derechos de la obra adaptada, si corresponde
- d. Cartas de intención de los técnicos y entrevistados o personajes clave, de haberlos.
- e. Documentación probatoria del plan financiero, incluyendo contratos de coproducción, producción asociada, u otros si los hubiera, y resumen de las obligaciones contraídas, porcentaje de participación, territorios y porcentajes de recuperación.
- f. Otros documentos que considere relevantes
- g. Enlace/s a los materiales audiovisuales adicionales u obra previa (solo en el caso de que corresponda y no se desee entregar copia física en oficina del ICAU hasta una semana después del cierre)

LINEA B – PRODUCCIÓN DE CORTOMETRAJE

Objetivos particulares:

Estimular la variedad y calidad de las producciones nacionales de cortometraje.

Elegibilidad:

Serán elegibles aquellos proyectos con una duración mínima de cinco minutos, formato de captura digital 1080p o superior y de exhibición DCP, con estreno previsto en el 2017, que no hayan comenzado su fotografía principal al momento del cierre de esta convocatoria. Para los proyectos de animación la duración mínima será de dos minutos

Serán elegibles para la sublínea Cortometraje Ópera prima aquellos proyectos de cortometraje de ficción que constituyan el primer proyecto de ficción de un realizador fuera del ámbito académico.

El cumplimiento de la condición de Ópera prima deberá estar claramente expresado y documentado en la presentación del proyecto

Modalidad de Pago: se prevé el pago de un 90% del monto asignado a partir de la firma del convenio, con fecha de inicio de rodaje confirmada y un 10% con la entrega de la película finalizada en formato DVD, previa aprobación técnica y entrega de Informe de Ejecución e Informe de Revisión Limitada por el 100% del monto asignado.

REQUISITOS PARTICULARES CORTOMETRAJE FICCIÓN Y FICCIÓN ÓPERA PRIMA

*Los proyectos presentados a la línea Ópera prima, deberán indicarlo en el formulario de inscripción, marcando la casilla correspondiente. Además la condición de ópera prima deberá estar claramente expresada y documentada en la presentación y cuerpo del proyecto.

Los proyectos inscriptos en esta línea deberán completar el Formulario de Inscripción, indicando línea y modalidad a la que postula y presentar la documentación en 4 PDF, según el siguiente orden:

PDF1. Documentación básica vigente de inscripción vigente:

- a. Certificado de nacionalidad del proyecto
- b. Cédula de Identidad del postulante
- c. Certificado Único de DGI de la empresa
- d. Certificado Común de BPS de la empresa
- e. Certificación notarial (Certificado de Existencia, Vigencia y Representación o Carta Poder con certificación de firmas que habilite al postulante a firmar por la empresa).

PDF 2. Guión (en formato profesional, Courier New tamaño 12, impreso a una carilla y hojas numeradas).

PDF 3. Cuerpo del Proyecto

- a. Story Line (de no más de cinco líneas)
- b. Sinopsis argumental (de no más de una carilla)
- c. Ficha técnica (título, productora, formatos de captura y final, duración)
- d. Antecedentes del proyecto
- e. Antecedentes del productor y casa productora
- f. Antecedentes del Director
- g. Lista técnica (nómina de técnicos confirmados, con N° de Registro ICAU)
- h. Lista artística (nómina de actores confirmados, de haberlos)
- i. Notas del Director
- j. Plan de producción (estimación de tiempos por etapas y cronograma de actividades)
- k. Desglose de locaciones y personajes (listado)
- l. Plan de trabajo (ordenamiento de escenas por jornadas de rodaje)
- m. Presupuesto detallado (en moneda nacional, global y desglosado por rubros, incluyendo costos de desarrollo, preproducción, rodaje y postproducción hasta la primera copia final)
- n. Plan financiero discriminando aportes de capital, bienes y servicios, confirmados y a confirmar.
- o. Otros contenidos que considere relevantes.

En el caso de cortometrajes de animación además de lo mencionado para el PDF 3, deberán presentar:

- a. Ficha técnica (técnica 2D, 3D, Stop Motion, otros)
- b. Desglose de personajes y escenarios (listado)
- c. q. Referencia visual de arte y prototipo o diseño de personajes y escenarios
- d. r. Storyboard

PDF 4. Anexos (a-f)

- a. Certificado de Inscripción del guión en el Registro de propiedad intelectual
- b. Contrato de cesión de derechos de guión al postulante, si corresponde
- c. Contrato de cesión de derechos de la obra adaptada, si corresponde

- d. Cartas de intención de los técnicos y actores confirmados, de haberlos.
- e. Pruebas del Plan financiero, incluyendo contratos de coproducción, producción asociada, u otros si los hubiera, y resumen de las obligaciones contraídas, porcentaje de participación, territorios y porcentajes de recuperación.
- f. Otros documentos que considere relevantes

Enlace/s a los materiales audiovisuales adicionales u obra previa (solo en el caso de que corresponda y no se desee entregar copia física en oficina del ICAU hasta una semana después del cierre)

LÍNEA C – PRODUCCIÓN DE SERIE TELEVISIVA

Objetivos particulares: estimular la producción de series de televisión y asegurar su difusión a nivel nacional a través de los canales de televisión pública.

Condiciones de la línea: los premios de la línea producción de serie televisiva estarán compuestos por un premio básico aportado por el Fondo de fomento cinematográfico y audiovisual, más un aporte por parte de los canales de televisión públicos por concepto de precompra de derechos de teledifusión en exclusivo a nivel nacional. De este modo, los responsables legales de los proyectos seleccionados deberán firmar en 2017, adicionalmente al Convenio con ICAU, un contrato de teledifusión con el/los canales públicos implicados en la estructura de la línea de apoyo. Los aportes de los canales se harán efectivos una vez aprobados los masters de la serie por ICAU y luego de la firma del contrato que determinará la cesión de derechos de teledifusión, incluidas las modalidades de televisión digital y web tv, en exclusiva para el territorio nacional, de la obra finalizada.

Las obras serán exhibidas en ambos canales públicos, correspondiendo la primera pantalla a Tevé Ciudad y segunda pantalla a TNU

Elegibilidad: serán elegibles aquellos proyectos de serie llevados adelante por productores independientes con personería jurídica, con un total de no menos de nueve capítulos de una duración de entre veinticuatro y veintiséis minutos, **con teledifusión prevista para el año 2017 (sin derecho a prórroga)** y formato de digital 1080p/1080i o superior, y master final (con especificaciones de las televisoras), que no hayan completado el 50% de su fotografía principal.

Modalidad de Pago: se prevé el pago de un 20% del monto asignado a partir de la firma del convenio, un 40% al inicio de rodaje del primer capítulo, un 35% con fin de rodaje de la serie, previa entrega de Informe de Ejecución por el 60% y un 5% con la serie terminada, previa aprobación técnica de los masters, y entrega de Informe de Revisión Limitada por el 100% del monto asignado. La Serie Documental contará con un aporte complementario de USD 7000 o su equivalente en pesos uruguayos de Tevé Ciudad y USD 5000 o su equivalente en pesos uruguayos de TNU. Los aportes de los canales se harán efectivos a partir de la firma de los contratos correspondientes.

Obligación de reembolso: ésta línea está sujeta a la obligación de reembolso, de acuerdo a lo establecido en el **Artículo 18** de las Bases Generales.

REQUISITOS SERIE DE TV DOCUMENTAL

Los proyectos inscriptos en esta línea deberán completar el Formulario de Inscripción, indicando línea y modalidad a la que postula y presentar la documentación en 4 PDF, según el siguiente orden:

PDF 1. Documentación básica de inscripción vigente

- a. Certificado de nacionalidad del proyecto.
- b. Cédula de Identidad del postulante.
- c. Certificado Único de DGI de la empresa
- d. Certificado Común de BPS de la empresa
- e. Certificación notarial (Certificado de Existencia, Vigencia y Representación o Carta Poder con certificación de firmas) que habilite al postulante a firmar por la empres

PDF 2. Tratamiento documental detallado o guión de los 9 capítulos

PDF 3. Cuerpo del Proyecto

- a. Título y Storyline (de no más de cinco líneas) de cada capítulo.
- b. Sinopsis argumental (de no más de una carilla) de la serie.
- c. Ficha técnica (título, productora, formatos de captura y final, duración)
- d. Antecedentes del proyecto
- e. Antecedentes del productor y casa productora
- f. Antecedentes del Director
- g. Lista técnica (nómina de técnicos confirmados, con N° de Registro ICAU)
- h. Motivación
- i. Plan de producción (estimación de tiempos por etapas y cronograma de actividades)
- j. Presupuesto detallado (en moneda nacional, global y desglosado por rubros, incluyendo costos de desarrollo, preproducción, rodaje y postproducción).
- k. Plan financiero discriminando aportes de capital, bienes y servicios.
- l. Otros contenidos que considere relevantes.

PDF 4. Anexos

- a. Índice de la documentación presentada
- b. Certificado de Inscripción del guión o tratamiento en el Registro de Propiedad Intelectual
- c. Contrato de cesión de derechos de guión al postulante
- d. Contrato de cesión de derechos de la obra adaptada
- e. Cartas de Intención de los técnicos y actores, de haberlos.
- f. Pruebas del Plan Financiero, incluyendo contratos de coproducción, producción asociada, u otros si los hubiera, y resumen de las obligaciones contraídas, porcentaje de participación, territorios y porcentajes de recuperación.
- g. Otros documentos que considere relevantes
- h. Enlace/s a los materiales audiovisuales adicionales u obra previa (solo en el caso de que corresponda y no se desee entregar copia física en oficina del ICAU hasta una semana después del cierre

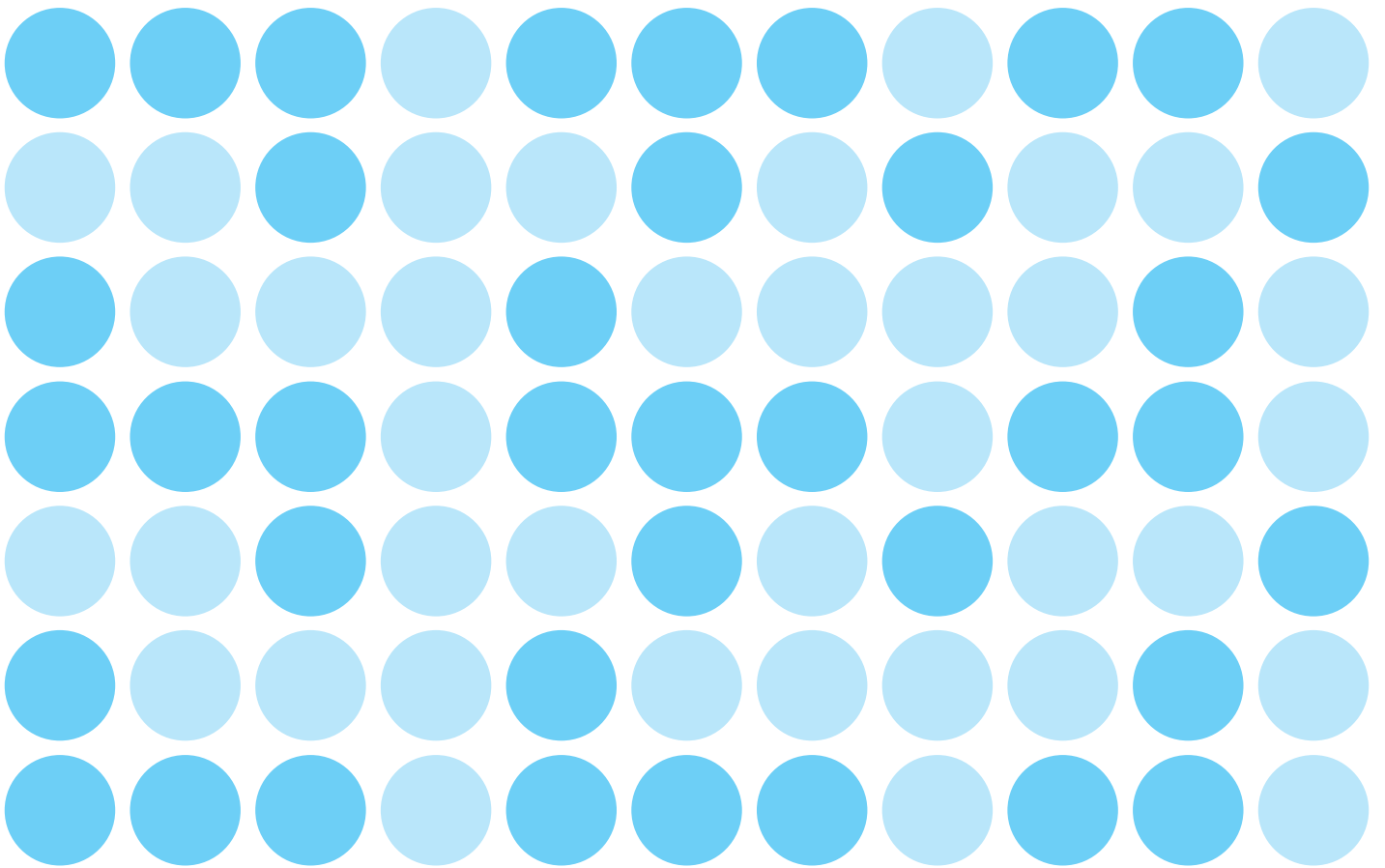

DESARROLLO DE CONTENIDOS AUDIOVISUALES

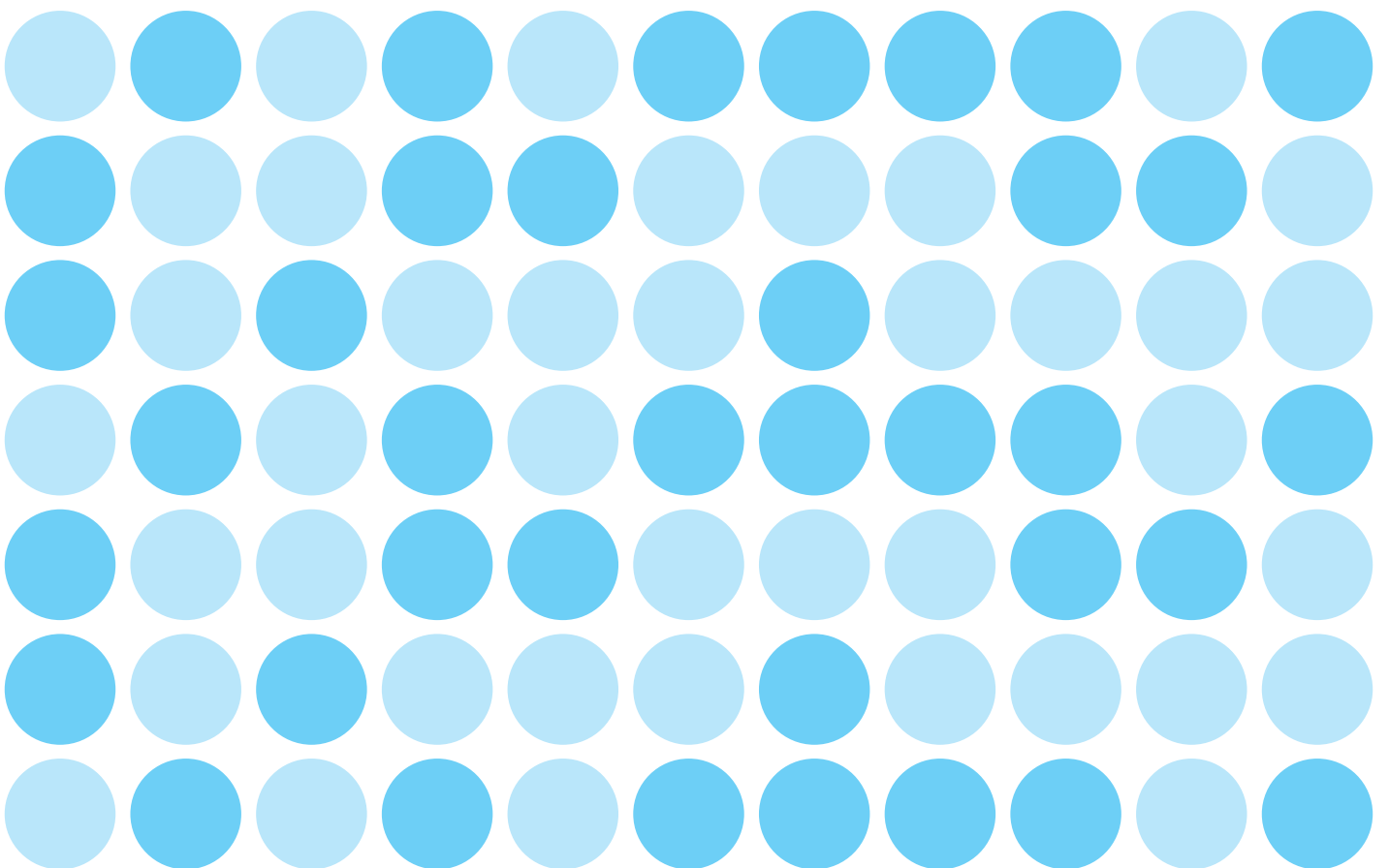

MODALIDAD CONCURSABLE II – DESARROLLO DE CONTENIDOS AUDIOVISUALES

Objetivos Generales:

Estimular la escritura y fortalecer el desarrollo de proyectos audiovisuales nacionales de calidad.

Dirigida a:

La línea de Escritura de guión está dirigida a personas físicas, guionistas inscriptos en el Registro cinematográfico y audiovisual del ICAU. Las líneas de Desarrollo de Proyectos están dirigidas a empresas productoras y productores

independientes con personería jurídica inscriptos en el Registro cinematográfico y audiovisual del ICAU que cumplan con las Bases Generales y que estén con sus obligaciones al día con el Instituto. Aquellos postulantes que no puedan presentar los datos y/o documentos de la empresa al momento de la inscripción podrán inscribir proyectos en forma condicionada, indicándolo expresamente en el formulario (Ver Art. 3 de Bases Generales).

Requisitos para la Categoría:

Los postulantes deberán ser los autores o contar con los contratos de cesión definitiva de los derechos autorales, conexos u otros a su nombre o de la Empresa Productora del proyecto, de forma tal que les habilite a realizar, de forma tal que se asegure la total realización del proyecto en caso de ser adjudicatario.

Una vez aprobados los proyectos deberán producirse tal y como fueron presentados. Cualquier cambio que afecte sustancialmente la constitución del proyecto presentado deberá ser informado de inmediato al ICAU y estará sujeto a la aprobación de éste y de la Comisión Ejecutiva Permanente, que podrá ratificar o dejar sin efecto el apoyo otorgado por el Comité de Evaluación correspondiente.

DISTRIBUCIÓN Y MONTOS MÁXIMOS POR LÍNEAS CREATIVAS:

A – GUIÓN DE FICCIÓN

LARGOMETRAJE hasta tres proyectos de un máximo de \$U 60.000

B – DESARROLLO DE PROYECTO DE FICCIÓN

LARGOMETRAJE hasta tres proyectos de un máximo de \$U 125.000

SERIE hasta dos proyectos de un máximo de \$U 125.000

C – DESARROLLO DE PROYECTO DOCUMENTAL

LARGOMETRAJE hasta dos proyectos de un máximo de \$U 92.000

SERIE hasta un proyecto de un máximo de \$U 92.000

D – OTROS CONTENIDOS hasta un proyecto de un máximo de \$U 300.000

Los proyectos premiados en la LÍNEA B participarán en un proceso de tutorías y tendrán la posibilidad de acceder a un premio adicional, según lo indicado en el apartado correspondiente a estas Bases.

LINEA A – GUIÓN DE FICCIÓN

Objetivos particulares:

Estimular el perfeccionamiento en la escritura de guiones de ficción y promover la actividad del guionista.

Elegibilidad:

Podrán presentarse a esta línea solamente personas naturales. Para esta convocatoria se considerarán largometrajes aquellos proyectos con una extensión mínima de setenta minutos en su versión final. El cronograma de ejecución de las versiones finales de los proyectos no podrá exceder los 12 meses calendario. No serán elegibles proyectos premiados anteriormente en esta línea.

Modalidad de Pago: se prevé el pago de un 90% del monto asignado a partir de la firma del convenio y un 10% previa entrega del proyecto en versión final aprobado por ICAU.

REQUISITOS PARTICULARES GUIÓN DE FICCIÓN –LARGOMETRAJE

Los proyectos inscriptos en esta línea deberán completar el Formulario único de Inscripción, indicando línea y modalidad a la que postula y presentar la documentación en 4 PDF, según el siguiente orden:

PDF 1. Documentación Básica de Inscripción

- a. Cédula de Identidad del Postulante.

PDF 2. Tratamiento (con un mínimo de 15 páginas)

PDF 3. Cuerpo del Proyecto

- a. Storyline (de no más de cinco líneas)
- b. Sinopsis argumental (de no más de una carilla)
- c. Descripción de los personajes principales
- d. Cronograma de ejecución del guión en versión final
- e. Antecedentes del Guionista
- f. Otros contenidos que considere relevantes.

PDF 4. Anexos

- a. Certificado de inscripción del Guión en el Registro de Propiedad Intelectual
- b. Contrato de cesión de derechos de la obra adaptada, si corresponde.
- c. Carta de autorización del/los coautor/es, si es obra compartida, según modelo proporcionado por ICAU
- d. Otros documentos que considere relevantes.

LINEA B – DESARROLLO DE PROYECTO FICCIÓN

Objetivos particulares: Fortalecer el desarrollo creativo y financiero de los proyectos nacionales de ficción.

Elegibilidad: para esta convocatoria serán elegibles y se considerarán largometrajes aquellos con una duración mínima de setenta minutos, con destino al circuito de exhibición comercial y otras formas de circulación que eventualmente puedan surgir (las cuales serán analizadas puntualmente), formato de captura digital 1080p o superior y de exhibición en DCP que no hayan comenzado su fotografía principal al momento del cierre del llamado.

Se considerarán serie las que cuenten con al menos tres capítulos para su desarrollo completo, con destino de exhibición en pantallas y formato de captura digital 1080p o superior y formato de exhibición a determinar según naturaleza del proyecto.

No serán elegibles proyectos premiados anteriormente en esta línea.

El cronograma de desarrollo presentado deberá tener una extensión de 12 meses calendario.

Modalidad de Pago se prevé el pago de un 90% del monto asignado a partir de la firma del convenio y un 10% previa entrega del proyecto en versión final aprobado por ICAU e Informe de Revisión Limitada por el 100% del monto asignado.

Los proyectos de Ficción premiados en las líneas de Desarrollo de proyectos deberán participar un proceso de tutorías de desarrollo, organizado por ICAU y llevado adelante por expertos en las áreas de guión y/o producción de televisión. Las instancias de trabajo serán obligatorias y pautadas por ICAU. El proyecto de cada categoría que, a juicio de los responsables del proceso de tutorías y con el aval de ICAU, resulte más fortalecido, a partir de este proceso, recibirá una ayuda adicional consistente en \$U 290.000 con destino a la producción de un piloto, *teaser* o corte de venta, en el caso de de la serie, o de un producto audiovisual a determinar que contribuya al desarrollo del proyecto, en el caso de los largometrajes (*teaser*, *mood reel* u otro). Una vez presentado y aprobado el proyecto a desarrollarse y de acuerdo a su naturaleza, el ICAU determinarán los plazos y porcentajes de pago de esta ayuda adicional.

REQUISITOS PARTICULARES DESARROLLO DE PROYECTO FICCION - LARGOMETRAJE

Los proyectos inscriptos en esta línea deberán completar el Formulario único de Inscripción, indicando línea y modalidad a la que postula y presentar la documentación en 4 PDF, según el siguiente orden:

PDF 1. Documentación Básica de Inscripción

- a. Certificado de Nacionalidad del Proyecto.
- b. Cédula de Identidad del postulante.
- c. Certificado Único de DGI de la empresa
- d. Certificado Común de BPS de la empresa
- e. Certificación notarial (Certificado de Existencia, Vigencia y Representación o Carta Poder con certificación de firmas) que habilite al postulante a firmar por la empresa

PDF 2. Guión (en formato profesional)

PDF 3. Cuerpo del Proyecto

- a. Storyline (de no más de cinco líneas)
- b. Sinopsis argumental (de no más de una carilla)
- c. Antecedentes del proyecto (de no haber antecedentes, indicarlo)
- d. Antecedentes del Productor
- e. Antecedentes del Director
- f. Notas del Director
- g. Cronograma de actividades de desarrollo
- h. Presupuesto de desarrollo
- i. Plan financiero de desarrollo discriminando aportes de capital, bienes y servicios confirmados y a confirmar.
- j. Otros contenidos que considere relevantes.

PDF 4. Anexos

- a. Carta de autorización del autor del tratamiento, según modelo proporcionado por ICAU
- b. Contrato de cesión de derechos de la obra adaptada, si corresponde
- c. Cartas de Intención de actores y técnicos confirmados, de haberlos
- d. Documentación probatoria del Plan financiero, incluyendo contratos de coproducción, producción asociada, u otros si los hubiera, y resumen de las obligaciones contraídas
- e. Otros documentos que considere relevantes
- f. Enlaces a los materiales audiovisuales adicionales u obra previa (solo en el caso de que corresponda y no se desee entregar copia física en oficina del ICAU hasta una semana después del cierre)

REQUISITOS PARTICULARES DESARROLLO DE PROYECTO FICCIÓN - SERIE

Los proyectos inscriptos en esta línea deberán completar el Formulario único de Inscripción, indicando línea y modalidad a la que postula y presentar la documentación en 4 PDF, según el siguiente orden:

PDF 1. Documentación Básica de Inscripción

- a. Certificado de Nacionalidad del Proyecto
- b. Cédula de Identidad del Postulante
- c. Certificado Único de DGI de la empresa
- d. Certificado Común de BPS de la empresa
- e. Certificación notarial (Certificado de Existencia, Vigencia y Representación o Carta Poder con certificación de firmas) que habilite al postulante a firmar por la empresa

PDF 2. Guión del primer capítulo (en formato profesional) y **Tratamiento** de los dos siguientes,

PDF 3. Cuerpo del Proyecto

- a. Ficha Técnica de versión final de la serie (incluyendo cantidad y duración de los capítulos)
- b. Story line (de no más de cinco líneas) de la serie
- c. Sinopsis argumental de todos los capítulos de la serie (de no más de una carilla)
- d. Antecedentes del proyecto (de no haber antecedente, indicarlo)
- e. Antecedentes del Productor
- f. Antecedentes del Director
- g. Notas del Director
- h. Cronograma de actividades de desarrollo
- i. Presupuesto de desarrollo
- j. Plan Financiero de desarrollo discriminando aportes de capital, bienes y servicios confirmados y a confirmar
- k. Otros contenidos que considere relevantes

PDF 4. Anexos

- a. Contrato de cesión de derechos del guión al postulante, si corresponde
- b. Contrato de cesión de derechos de la obra adaptada, si corresponde
- c. Cartas de Intención de actores y técnicos confirmados, de haberlos
- d. Documentación probatoria del Plan financiero, incluyendo contratos de coproducción, producción asociada, u otros si los hubiera, y resumen de las obligaciones contraídas.
- e. Otros documentos que considere relevantes
- f. Enlaces a los materiales audiovisuales adicionales u obra previa (solo en el caso de que corresponda y no se desee entregar copia física en oficina del ICAU hasta una semana después del cierre)

LINEA C – DESARROLLO DE PROYECTO DOCUMENTAL

Objetivos particulares: Fortalecer el desarrollo creativo y financiero de los proyectos nacionales de documental.

Elegibilidad: para esta convocatoria serán elegibles y se considerarán largometrajes aquellos con una duración mínima de setenta minutos, con destino de exhibición en el circuito comercial y otras formas de circulación que eventualmente puedan surgir (las cuales serán analizadas puntualmente) y formato de captura digital 1080p o superior y de exhibición en DCP.

Se considerarán series las que cuenten con al menos tres capítulos para su desarrollo completo, con destino de exhibición en pantallas y formato de captura digital 1080p o superior y formato de exhibición a determinar según naturaleza del proyecto que no hayan completado el 50% de su fotografía principal al momento del cierre del llamado. No serán elegibles proyectos premiados anteriormente en esta línea.

El cronograma de desarrollo presentado deberá tener una extensión de 12 meses calendario.

Modalidad de Pago se prevé el pago de un 90% del monto asignado a partir de la firma del convenio y un 10% previa entrega del proyecto en versión final aprobado por ICAU e Informe de Revisión Limitada por el 100% (cien por ciento) del monto asignado.

REQUISITOS PARTICULARES DESARROLLO DE PROYECTO DOCUMENTAL – LARGOMETRAJE

Los proyectos inscriptos en esta línea deberán completar el Formulario único de Inscripción, indicando línea y modalidad a la que postula y presentar la documentación en 4 PDF, según el siguiente orden:

PDF 1. Documentación Básica de Inscripción

- a. Certificado de Nacionalidad del Proyecto
- b. Cédula de Identidad del Postulante
- c. Certificado Único de DGI de la empresa
- d. Certificado Común de BPS de la empresa
- e. Certificación notarial (Certificado de Existencia, Vigencia y Representación o Carta Poder con certificación de firmas) que habilite al postulante a firmar por la empresa

PDF 2. Tratamiento documental

PDF 3. Cuerpo del Proyecto

- a. Storyline (de no más de cinco líneas)
- b. Sinopsis argumental (de no más de una carilla)
- c. Antecedentes del proyecto (de no haber antecedentes, indicarlo)
- d. Antecedentes del Productor
- e. Antecedentes del Director
- f. Motivación
- g. Cronograma de actividades de desarrollo
- h. Presupuesto de desarrollo
- i. Plan financiero de desarrollo discriminando aportes de capital, bienes y servicios confirmados y a confirmar
- j. Otros contenidos que considere relevantes.

PDF 4. Anexos

- a. Índice de la documentación presentada
- b. Carta de autorización del autor del tratamiento, según modelo proporcionado por ICAU
- c. Cartas de Intención de entrevistados o personajes confirmados clave, en el caso de haberlos.
- d. Documentación probatoria del plan financiero, incluyendo contratos de coproducción, producción asociada, u otros si los hubiera, y resumen de las obligaciones contraídas.
- e. Otros documentos que considere relevantes
- f. Enlaces a los materiales audiovisuales adicionales u obra previa (solo en el caso de que corresponda y no se desee entregar copia física en oficina del ICAU hasta una semana después del cierre)

REQUISITOS PARTICULARES DESARROLLO DE PROYECTO DOCUMENTAL - SERIE

Los proyectos inscriptos en esta línea deberán completar el Formulario único de Inscripción, indicando línea y modalidad a la que postula y presentar la documentación en 4 PDF, según el siguiente orden

PDF 1. Documentación Básica de Inscripción

- a. Certificado de Nacionalidad del Proyecto
- b. Cédula de Identidad del Postulante
- c. Certificado Único de DGI de la empresa
- d. Certificado Común de BPS de la empresa
- e. Certificación notarial (Certificado de Existencia, Vigencia y Representación o Carta Poder con certificación de firmas) que habilite al postulante a firmar por la empresa

PDF 2. Tratamiento documental de al menos un capítulo

PDF 3. Cuerpo del Proyecto

- a. Ficha Técnica de versión final de la serie (incluyendo cantidad y duración de los capítulos)
- b. Story Line (de no más de cinco líneas) de todos los capítulos de la serie
- c. Sinopsis de la serie (de no más de una carilla)
- d. Propuesta/tratamiento audiovisual de la serie
- e. Antecedentes del proyecto (de no haber antecedentes, indicarlo)
- f. Antecedentes del Productor
- g. Antecedentes del Director
- h. Motivación
- i. Cronograma de actividades de desarrollo
- j. Presupuesto de Desarrollo
- k. Plan financiero de desarrollo discriminando aportes de capital, bienes y servicios confirmados y a confirmar
- l. Otros contenidos que considere relevantes

PDF 4. Anexos

- a. Carta de autorización del autor del tratamiento, según modelo proporcionado por ICAU
- b. Cartas de Intención de entrevistados o personajes clave, en caso de haberlos
- c. Documentación probatoria del plan financiero, incluyendo contratos de coproducción, producción asociada, u otros si los hubiera, y resumen de las obligaciones contraídas.
- d. Otros documentos que considere relevantes
- e. Enlaces a los materiales audiovisuales adicionales u obra previa (solo en el caso de que corresponda y no se desee entregar copia física en oficina del ICAU hasta una semana después del cierre)

LINEA D – OTROS CONTENIDOS

Objetivos particulares: Incentivar el desarrollo de nuevas narrativas y productos audiovisuales nacionales digitales. Estimular la creatividad y la innovación narrativa, los lenguajes, formatos y formas de acceso a las audiencias.

Elegibilidad: serán elegibles para la categoría de proyectos digitales de ficción, animación o documental de cualquier formato o duración que tengan como objetivo a las audiencias de los entornos digitales y que representen una búsqueda original o propuesta innovadora para estos entornos, en lo narrativo y/o en sus formas de acceso a las audiencias

Modalidad de pago: se prevé el pago de un 90% de monto asignado a partir de la firma del convenio y de un 10% previa entrega del proyecto en versión final aprobada por ICAU e Informe de revisión limitada por el 100% del monto asignado.

REQUISITOS PARTICULARES DE OTROS CONTENIDOS

Los proyectos inscriptos en esta línea deberán completar el Formulario único de Inscripción, indicando línea y modalidad a la que postula y presentar la documentación en 5 PDF, según el siguiente orden

PDF 1 . Documentación Básica de Inscripción

- a. Certificado de Nacionalidad del Proyecto
- b. Cédula de Identidad del Postulante
- c. Certificado Único de DGI de la empresa
- d. Certificado Común de BPS de la empresa
- e. Certificación notarial (Certificado de Existencia, Vigencia y Representación o Carta Poder con certificación de firmas) que habilite al postulante a firmar por la empresa

PDF 2 . Descripción y justificación del proyecto

PDF 3. Propuesta Narrativa (puede incluir guiones, tratamientos, storyboard y/o, un ejemplo práctico de la propuesta narrativa)

PDF 4. Cuerpo del proyecto

- a. Ficha técnica completa (nombre, duración, formato de captura y final, cantidad de capítulos o productos en el proyectos serieados, ventanas destino)
- b. Storyline (de no más de cinco líneas)
- c. Desarrollo y referencias visuales
- d. Antecedentes del proyecto (de no haber antecedentes, indicarlo)
- e. Antecedentes del Productor
- f. Antecedentes del Director
- g. Motivación
- h. Cronograma de actividades de desarrollo
- i. Presupuesto de desarrollo
- j. Plan financiero de desarrollo discriminando aportes de capital, bienes, servicios; confirmados y a confirmar.

PDF 5. Anexos

- a. Carta de autorización de autor según modelo proporcionado por ICAU
- b. Carta de intención de participantes clave, en caso de haberlos
- c. Documentación probatoria del plan financiero
- d. Otros documentos que considere relevantes
- e. Enlaces a los materiales audiovisuales adicionales u obra previa (solo en el caso de que corresponda y no desee entregar copia física en oficina de ICAU hasta una semana luego del cierre)

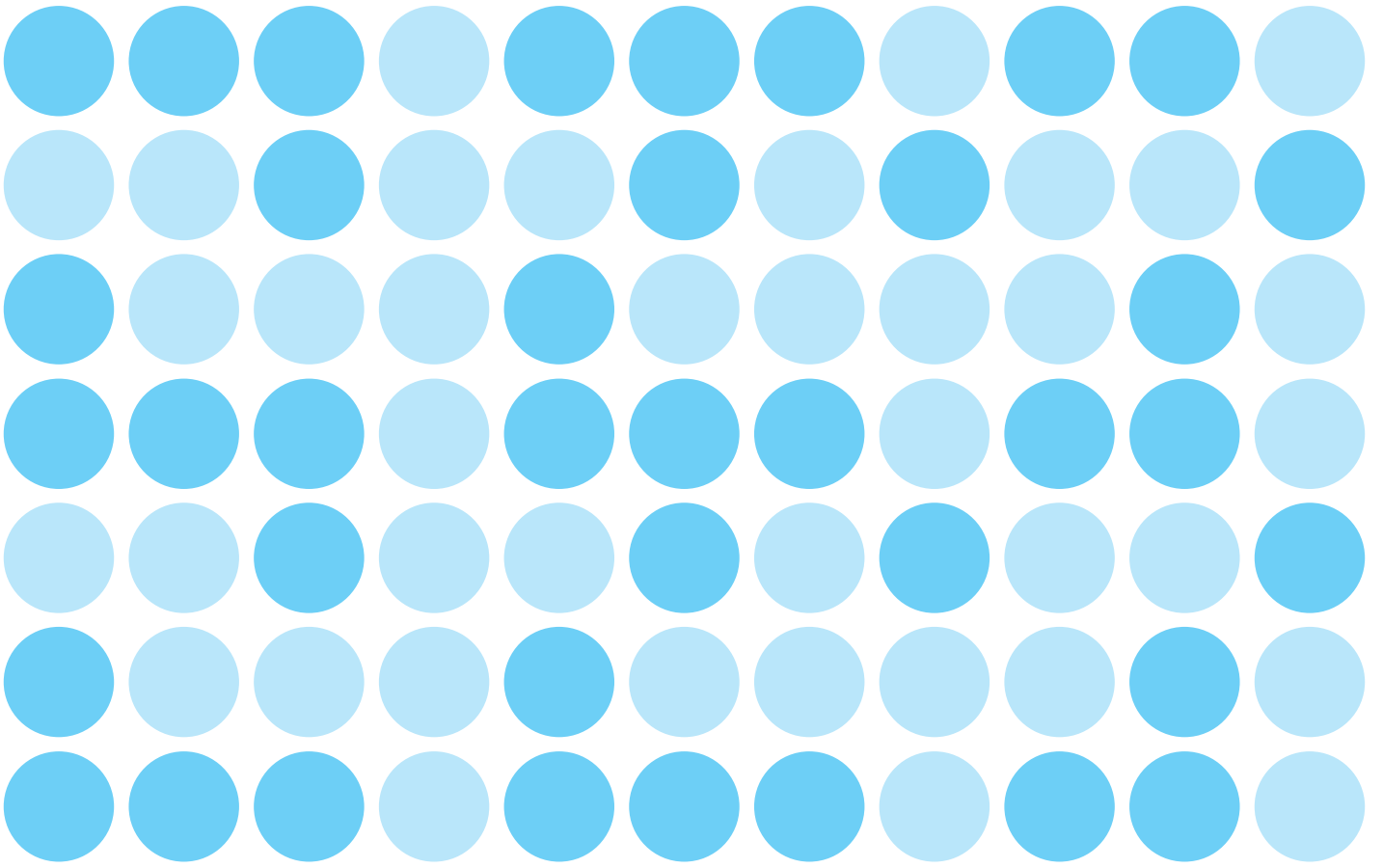

ANEXOS

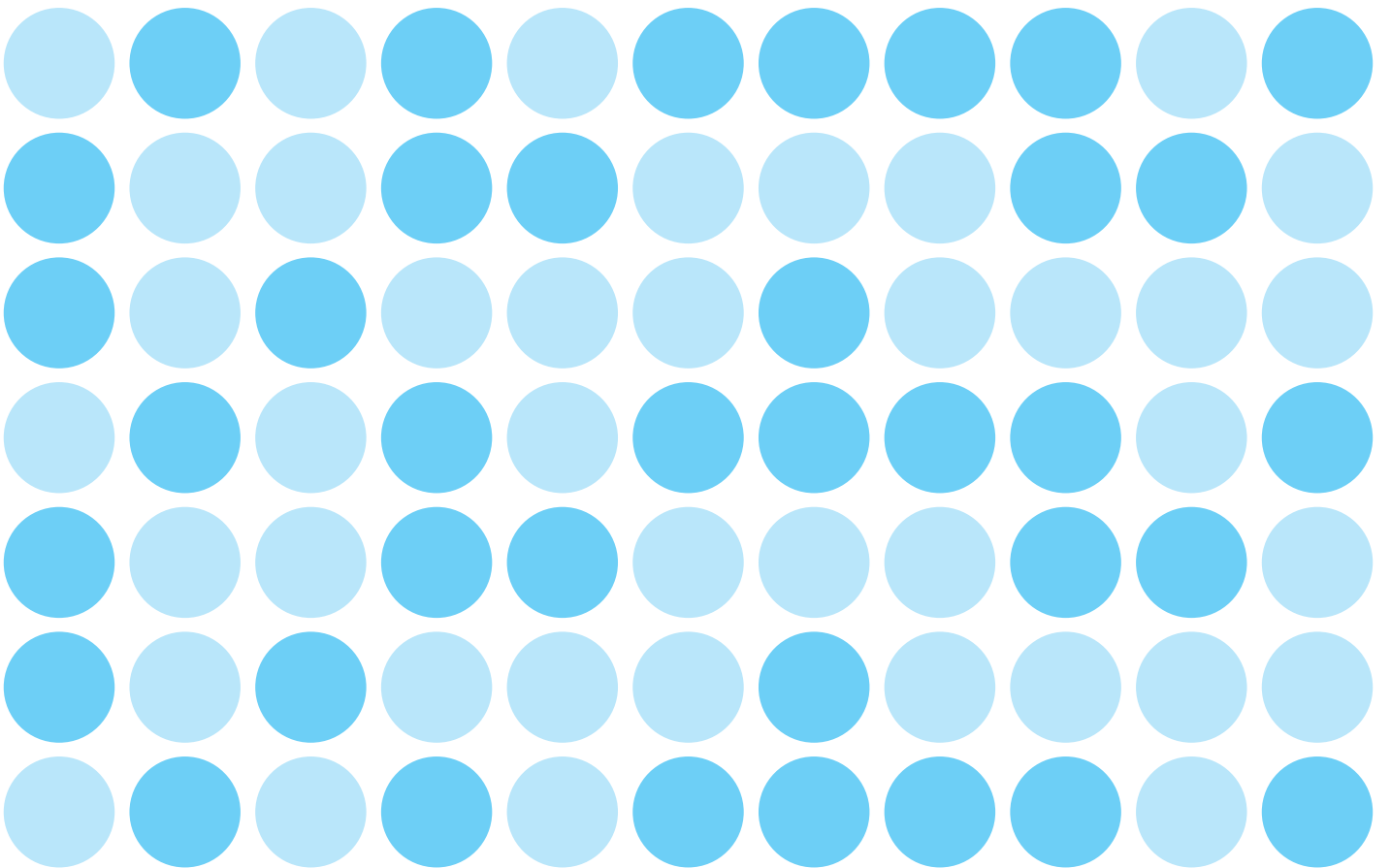

CONVOCATORIA A LAS LÍNEAS DE PRODUCCIÓN Y DESARROLLO DE CONTENIDOS

Publicación: martes 29 de diciembre 2015

Apertura: jueves 21 de enero

Cierre: lunes 29 de febrero

Evaluación y fallos de las Líneas de Producción de contenidos

Evaluación técnica: del martes 1ero al viernes 18 de marzo

Publicación pase a jurado: lunes 21 de marzo

Reunión de tribunal: jueves 21 de abril

Comunicación fallos: viernes 22 de abril

Evaluación y fallos de las Líneas de Desarrollo de contenidos

Evaluación técnica: del lunes 2 al lunes 16 de mayo

Publicación pase a jurado: martes 17 de mayo

Reunión tribunal: jueves 24 de junio

Comunicación fallos: viernes 25 de junio

CONVOCATORIA A PRODUCCIÓN MINORITARIA

PROTOCOLO ICAU - ANCINE

Coproducción con CHILE

ACUERDO LATINOAMERICANO DE COPRODUCCIÓN CINEMATOGRAFICA

Fechas a confirmar



Gobierno de Canelones

SECRETARÍA DE DERECHOS HUMANOS
Gestión 2015-2020

Línea Canaria es un aporte del Gobierno Departamental de Canelones a todos aquellos esfuerzos que de forma colectiva e individual realizamos cada día en nuestro Departamento para promover y garantizar la vigencia de los Derechos Humanos.

Con esta apuesta buscamos estimular a artistas, realizadores y organizaciones vecinales a construir formas de encuentro que nos hagan reflexionar acerca de nuestros vínculos, nuestra calidad de vida, la sociedad que habitamos, reproducimos y construimos cotidianamente.

En el año 2016 Línea Canaria premiará propuestas artísticas y socio-culturales que nos llamen a la reflexión sobre la violencia de género, la privación de libertad, las infancias y adolescencias, las discapacidades y su impacto personal y social, el vínculo entre las generaciones, la situación concreta de quienes viven en la pobreza, así como sobre el terrorismo de Estado desplegado por la última dictadura cívico-militar.

En todos los ítems se priorizarán las propuestas que se centren en nuestra capacidad de resistencia y resiliencia. En nuestra humana capacidad de encontrar, pese a todo, espacios de rebeldía... aún cuando la vida se puebla de estructuras y mecanismos que intentan anular nuestro ineludible y soberano derecho a la libertad, la autonomía y la justicia.

En ese sentido, agradecemos desde ya a todos aquellos y aquellas que, premiados o no, han hecho, hacen y seguirán haciendo múltiples esfuerzos cotidianos para que en nuestra tierra Canaria los Derechos Humanos no sean tan sólo un conjunto de palabras inertes. Son ustedes quienes han inspirado este esfuerzo!!!!